

GRAND DOLE LE MAG'

magazine d'information de la Communauté
d'Agglomération du Grand Dole

OCTOBRE 2023



DOSSIER

pages 14 à 21

LE GRAND DOLE DANS VOTRE QUOTIDIEN



REGARDS SUR

page 8

Jules Machard, le peintre à succès
originaire de Sampans

SPORT

page 22

Lucie & Romane :
le duo qui redonne de l'espoir

CULTURE POUR TOUS

page 24

L'abonnement aux médiathèques
devient gratuit !

↘ ACTUALITÉS
4-7



↘ REGARDS SUR
8-9



↘ FONDS DE
CONCOURS
10-11



↘ ÉCONOMIE
12-13



↘ DOSSIER
14-21



↘ SPORT
22-23



↘ ENVIRONNEMENT
26-27



↘ CULTURE
POUR TOUS
24-25



GD LE MAG'

DIRECTEUR DE RÉDACTION : Jean-Pascal Fichère

RÉDACTION EN CHEF : Vincent Fournier **RÉDACTION :** Edwin Rolland, Solène Bonnet, Manon Orinel,

Oriane Serrette, Sandrine Delplanque, Julie Clerget **CONTRIBUTION:** Jean-Michel Daubigney et les services du Grand Dole

MAQUETTE ET MISE EN PAGE : Alan Giboudeaux

PHOTOGRAPHIES : Service communication du Grand Dole, organismes cités, couverture : D-Click Studio

IMPRESSION : LIG - L'Ingénierie Graphique **TIRAGE :** 27 000 exemplaires



VOTRE AGGLOMÉRATION FÊTE CETTE ANNÉE SES 15 ANS !

15 ans d'une aventure avant tout humaine qui trouve en fait sa genèse il y a plus de 30 ans.

Fédérer est le maître-mot des actions entreprises et des projets portés tout au long de ces années, qu'ils soient de nature économique, touristique, qu'ils portent sur l'aménagement de notre territoire, sur les transports urbains, sur l'habitat, sur la qualité de ses équipements sportifs, culturels et périscolaires, qu'ils structurent la politique de la ville, la collecte et le traitement des déchets, qu'ils gèrent l'assainissement ou qu'ils investissent dans la protection et mise en valeur de l'environnement.

Être au service de chacun des Grand Dolois et travailler dans le respect de l'identité et des aspirations de chacune de nos 47 communes, sont les postulats qui ont primé. C'est grâce à cela et à notre volonté d'être ensemble, que nous avons pu avancer et ainsi faire avancer notre territoire.

Le développement de notre territoire, par le soutien à une indispensable dynamique économique, a été l'une de nos priorités. L'ensemble des mesures que nous avons mises en place reflète une véritable dynamique qui facilite le choix de notre territoire comme lieu d'implantation et de développement de projets créateurs d'emplois.

Nous avons également doté le Grand Dole de plusieurs équipements structurants.

Le Gymnase Ernest-Gagnoux de Saint-Aubin, le complexe aquatique et sportif « Espace Pierre-Talagrand » à Dole, le centre de loisirs sans hébergement et la ludothèque à Tavaux, la création d'un espace de coworking Locodole à côté de la gare de Dole, l'aménagement de la voie verte Grévy, la modernisation de la restauration scolaire, la création d'espaces de co-voiturage à l'entrée des autoroutes A39 et A36...

Et parce que justement la préservation de l'identité de chacun reste toujours aussi nécessaire, votre Agglomération accompagne les projets de vos communes au travers de l'attribution du fonds de concours.

Autant d'exemples de ce que nous pouvons réaliser ensemble dans l'intérêt du développement et de l'attractivité de notre territoire ; autant de bons résultats qui renforcent notre image de territoire dynamique, forcément vecteur d'attractivité.

Désormais, votre Agglomération du Grand Dole est ouverte sur l'avenir.

JEAN-PASCAL FICHÈRE
Président du Grand Dole

RETROUVEZ TOUTE L'ACTUALITÉ DU GRAND DOLE SUR :



www.grand-dole.fr



www.facebook.com/granddole

ACTUALITÉS

LA RESTAURATION SCOLAIRE SE MODERNISE AUX « FABULINS » DE SAINT-AUBIN



105 élèves pourront déjeuner dans cet espace de 150 m² qui accueillera un nouveau mobilier début 2024.

La Communauté d'Agglomération du Grand Dole a récemment réaménagé la restauration scolaire de l'accueil de loisirs « Les Fabulins » à Saint-Aubin en modernisant les locaux. Quelques cloisons abattues et un agencement optimisé auront permis de gagner en luminosité mais surtout en surface utile pour les enfants.

Côté élémentaire, un self est en cours d'aménagement et permettra prochainement aux jeunes convives de développer davantage leur autonomie.

Les maternelles, quant à eux, profitent depuis quelques semaines de deux nouvelles salles de restauration et d'un bloc sanitaire attenant.

"LES COLIMARANS" DE FOUCHERANS RÉNOVENT LEURS SALLES D'ACTIVITÉS



Un espace réorganisé pour l'épanouissement des enfants.

Les enfants de l'accueil de loisirs « Les Colimarans » peuvent désormais profiter de nouveaux espaces. Aucune extension n'a été nécessaire : la surface était suffisante, mais la conception n'était plus adaptée. La rénovation et l'aménagement de tous les espaces perdus auront permis de dédier une salle supplémentaire aux activités de groupe. La salle réservée à la sieste a, quant à elle, doublé de capacité, avec la suppression du bureau, alors transformé en banque d'accueil dans la salle principale. Pour mémoire, « les Colimarans » fonctionnent en périscolaire les matins, midis, soirs et en extrascolaire durant les vacances.

PLUi : VOUS AVEZ LA PAROLE !

Le PLUi du Grand Dole, qui définit les règles d'urbanisme pour les 47 communes de l'Agglomération depuis trois ans, est actuellement en procédures administratives pour le faire évoluer.

Le 7 juillet dernier, après trois années de pratique de ce document, le Conseil Communautaire a arrêté différents projets d'évolution du Plan Local d'Urbanisme intercommunal (PLUi) et a tiré le bilan de concertation portant sur ces procédures :

- réductions ponctuelles de zones agricoles ou naturelles
- réduction d'une protection ZAE des Toppes à Rochefort
- corrections diverses

UNE ENQUÊTE PUBLIQUE UNIQUE

Une enquête publique unique portant sur ces trois procédures aura lieu dès **le lundi 23 octobre 2023 à 9h et jusqu'au jeudi 23 novembre 2023 à 17h.**

Habitants et acteurs du territoire vont

pouvoir prendre connaissance du contenu du dossier et s'exprimer sur les propositions d'évolution du document d'urbanisme, qui réglementent depuis 2020 l'utilisation des sols dans les 47 communes du territoire.

L'enquête publique sera menée par

une commission composée de quatre membres désignés par le tribunal administratif. Les commissaires-enquêteurs assureront des permanences, dans certaines communes du Grand Dole. Les dates des permanences ainsi que les modalités de consultation des projets seront précisées dans l'avis d'enquête affiché dans chaque commune.



Plus d'informations sur : www.grand-dole.fr/plui0

Vos courriers sont à adresser pendant la durée de l'enquête à :

CA Grand Dole à l'attention de M. Gabriel Laithier, Président de la commission d'enquête
Place de l'Europe
39100 DOLE

PLAN DE SAUVEGARDE ET DE MISE EN VALEUR DE DOLE, LA CONCERTATION AVANCE

Alors que l'enquête publique menée par le Grand Dole, prévue courant 2024, approche à grands pas, la concertation avec les Dolois se poursuit. Quelques personnes se sont retrouvées le 27 septembre dans les bureaux de Locodole (Dole), à l'occasion d'une réunion publique, pour débattre en compagnie de spécialistes de la question. Architecte du patrimoine, paysagiste concepteur, environnementaliste et juriste ont répondu aux nombreuses interrogations des habitants.

LE PSMV, C'EST QUOI ?

Le **Plan de Sauvegarde et de Mise en Valeur** (PSMV) est un document d'urbanisme de planification qui assure la sauvegarde et la mise en valeur des sites patrimoniaux remarquables (SPR) comme des centres historiques. Celui de Dole est en révision depuis 2016. En 2022, 91 PSMV ont été observés.



LE GRAND DOLE RECRUTE !

Consultez les offres disponibles sur : www.grand-dole.fr/les-offres-demploi

Adressez vos candidatures (lettre de motivation et Curriculum Vitae) par email à l'adresse suivante : drh@dole.org

ou par courrier à Monsieur le Président de la Communauté d'Agglomération du Grand Dole
Direction des Ressources Humaines
Place de l'Europe - 39100 Dole

ACTUALITÉS

SEMAINES DU DÉVELOPPEMENT DURABLE : ENCORE UN BEAU PROGRAMME D'ANIMATIONS DANS LE GRAND DOLE !

Plusieurs structures locales ont de nouveau participé aux Semaines du développement durable coordonnées par le Grand Dole et la Ville de Dole. Du 16 septembre au 8 octobre dernier, de nombreuses animations ont été proposées à la population sur l'ensemble de l'Agglomération. Tous gratuits, ces ateliers ont su ravir petits et grands. La fromagerie BEL, par exemple, présentait son nouveau projet de performance énergétique, en prime d'une visite inédite de son usine. L'atelier nichoirs

à passereaux à Romange et avec Dole Environnement, la visite de la station d'épuration de Choisey ou encore celle de la chaufferie du réseau de chaleur de Dole, étaient également au programme. Différents thèmes en lien avec la transition écologique ont également été abordés durant ces semaines, tels que la performance énergétique, l'utilisation d'énergies renouvelables, la protection de la biodiversité, la gestion de la ressource en eau, ainsi que la sensibilisation au tri des déchets.

CHIFFRES CLÉS

17

ANIMATIONS

350

PARTICIPANTS

16

STRUCTURES
PARTENAIRES



Construction d'un hôtel à insectes
Champdivers



Visite inédite de l'usine BEL - Dole



Découverte de la vie de l'abeille à
la Maison du miel - Villette-lès-Dole



Nettoyage citoyen des berges
du Doubs - Choisey



**OLIVIER
MEUGIN**

Vice-président en
charge de la transition
écologique et de
l'environnement



Cette seconde édition a offert la possibilité aux Grand Dolois de participer à des ateliers, des conférences, des visites et des chantiers en lien avec des sujets d'actualité de notre territoire : biodéchets, ressource en eau, performance et transition énergétique, climat et biodiversité. La participation nombreuse aux manifestations prouve, s'il est nécessaire, l'intérêt des habitants de ce territoire pour le développement durable.



POINT PRESSE: PRÉSENTATION DU PROJET DE LA SALLE SPORTIVE MULTI-ACTIVITÉS À ROCHEFORT-SUR-NENON

La commune de Rochefort-sur-Nenon accueillera une salle sportive d'activités pour la rentrée scolaire 2024. Cet équipement multi-sports couvert, d'une superficie de près de 1 000 m², sera destiné à des usages scolaires et de loisirs. Il accueillera également le Rochefort

Tennis Club et ses compétitions, ainsi que de nombreux sports comme le basket, le futsal, le volley et le badminton. Le club Pas D'Lézard bénéficiera également de plusieurs blocs pour pratiquer l'escalade.

Le bâtiment sera réalisé à partir de matériaux biosourcés, issus de matières organiques renouvelables et accueillera des panneaux photovoltaïques. Le montant global du projet est de 1,6 million d'euros.

Le Président du Grand Dole Jean-Pascal Fichère et Gérard Fernoux-Coutenet, Maire de la commune, ont présenté à la presse ce futur équipement qui profitera à la zone nord-est du territoire.



L'UNIVERSITÉ OUVERTE S'EXPORTE DANS LE GRAND DOLE



L'Université Ouverte est un service commun de l'Université de Franche-Comté, avec pour vocation d'offrir à ses auditeurs l'ensemble des savoirs qui se trouvent dispensés au sein de l'Université. Elle est ouverte à tous, sans considération d'âge ou de diplôme. Ces conférences de qualité universitaire sont accessibles sur inscription et le plus souvent accompagnées de vidéo-projections, dans une ambiance conviviale.

L'antenne de Dole existe depuis 1983. Ses activités résident principalement dans la programmation et l'organisation de conférences sur des thèmes divers, animées par des enseignants de l'Université, des professeurs de lycées ou des spécialistes. Cette année, la Ville célèbre le 600^{ème} anniversaire de la création de l'Université de Franche-Comté à Dole en 1423, où elle resta

jusqu'en 1691. Elle célèbre aussi les quarante années d'existence de l'Université Ouverte.

Ce sont 80 conférences très diversifiées qui seront ainsi programmées tout au long de l'année universitaire de septembre à mai 2024. Si la plupart des conférences sont données à l'Hôtel de Ville de Dole, certaines sont organisées au sein du Grand Dole. En effet, un cycle « itinérant » de conférences se déroule chaque année dans les communes avoisinantes, grâce au soutien des municipalités respectives. Des sorties sont également proposées en lien avec certains de ces thèmes (les sciences, l'histoire de l'art).

À TAVAux, le 17 octobre :

“L'église Sainte Anne”

À VILLETTE-LÈS-DOLE, le 29 mars 2024 :

“Le bois de chauffage pour la ville de Dole aux XVIII^e et XIX^e siècles”

Comme l'ensemble des autres conférences, ces séances sont gratuites et ouvertes à tous, sous réserve d'une inscription, conformément aux objectifs de l'Université Ouverte : accessibilité pour tous, savoir qualitatif et convivialité.

Plus d'informations :

Universite-ouverte@dole.org

Universite-ouverte.univ-fcomte.fr

Hôtel de Ville, place de l'Europe - 39100 Dole

Magalie BARROCA : 03 84 79 79 79

LA NOUVELLE BASE LOGISTIQUE DE COLRUYT INAUGURÉE !

Un an seulement après la pose de la première pierre sur le site Innovia de Choisey, la nouvelle base logistique de l'entreprise internationale de grande distribution est entrée en service en juillet dernier.

Construit pour renforcer la base initiale située à Rochefort-sur-Nenon, ce nouvel outil dernier cri, d'une grande qualité environnementale, technique, technologique et respectueuse du bien-être des salariés, accueille aujourd'hui plus de 300 collaborateurs et alimente plus d'une centaine de magasins en France.

L'aboutissement de ce projet ultra-moderne, de plus de 28000m², démontre tout le dynamisme et l'attractivité du

territoire du Grand Dole, comme l'explique Bart De Schutter, Directeur Général Colruyt France, pour qui rien n'aurait été possible sans l'investissement des acteurs de l'Agglomération : « *Ce projet, très important pour nous et pour tout un territoire, est le fruit d'une collaboration harmonieuse avec l'ensemble de nos partenaires, des pouvoirs politiques, publics, économiques et privés. Merci à la Communauté d'Agglomération du*



Les acteurs du projet lors de l'inauguration le 11 juillet 2023.

Grand Dole et aux entreprises qui se sont investies dans ce projet grandiose. »

Mais le distributeur belge, qui figure parmi les premiers employeurs privés du Grand Dole, ne s'arrête pas là et a déjà enclenché les prochaines étapes de son développement sur le territoire, avec le projet d'implantation du siège social France, au cœur de la zone Innovia d'ici fin 2025.



JULES MACHARD, LE PEINTRE À SUCCÈS ORIGINAIRE DE SAMPANS

Jules Louis Machard, né à Sampans en 1839, a acquis une certaine renommée au cours du XIX^e siècle, notamment grâce à ses portraits de femmes, ses nus ou ses scènes allégoriques et mythologiques. Présentation de cet artiste originaire du Grand Dole qui a su gagner ses lettres de noblesse au niveau national.



Jules Louis Machard - Sampans, 1839 ; Bellevue, 1900
"portrait" (Tony Robert-Fleury, en buste, de face) 1867 - peinture à l'huile, toile

Jules Louis Machard naquit le 22 septembre 1839 à Sampans, petite commune du Jura. Aujourd'hui, comptant 1 195 habitants, elle a longtemps été un village-rue qui s'étendait le long de l'ancienne nationale, à mi-chemin entre Dijon et Besançon. Descendant d'une longue lignée, le peintre fut le troisième fils d'une fraterie de douze enfants. Grâce à Adrien, son grand-père (qui était un médecin dolois très réputé), un manoir a été acquis au

début des années 1800 dans cette commune, et la famille Machard a pu y vivre quelques années.

Le futur peintre en herbe n'eut point l'avantage d'apprécier très longtemps ce terroir : tout juste fréquentait-il l'école primaire, que ses parents partirent s'installer à Besançon. Par la suite, le domaine fut repris par le vicomte de Mussy.

Ses prédispositions à l'art, pressenties par les siens, le conduisirent à l'école

municipale de dessin de Besançon, où il eut la chance d'être remarqué par Edouard Baille, son professeur. Ce dernier, toujours à l'affût des jeunes talents, fut pour Machard un soutien déterminant pour la suite de sa carrière.

LA CONSÉCRATION

Doué dans tous les domaines de son art, ses œuvres d'excellente facture furent l'éloge de bien des critiques. Il s'orienta dans le portrait, dont il devint un Maître incontesté. Grand prix de Rome 1865, médaille d'or en 1872... Très vite, de nombreuses personnalités



Jules Louis Machard
Sampans, 1839 ; Bellevue, 1900
"Angélique attachée au rocher"
1868-1869
peinture à l'huile, toile

de l'époque se bousculèrent à sa porte pour se faire tailler le portrait. Plus de 400 furent réalisés, principalement de femmes, qui furent le fruit d'un travail acharné.



Jules Louis Machard -
Sampans, 1839 ; Bellevue, 1900
"Après"
vers 1900
peinture à l'huile, toile

Cet artiste sut, grâce à son charme et son talent de persuasion, se hisser parmi les grands de son temps et décrocher des médailles, dont celle de Chevalier de la Légion d'Honneur. Plusieurs de ses toiles furent achetées par l'État et proposées au public dans certains musées de province. Parisien de mœurs, mais Franc-Comtois de cœur, Jules Machard ne rompra jamais les liens avec sa Comté natale. Il y passa régulièrement une partie de ses vacances et présida quelques associations comtoises. Il décéda le 27 septembre 1900 à Bellevue (Seine-et-Oise). Dole le sortit de l'oubli en donnant son nom à l'une de ses rues, à des cités construites après-guerre et à une crèche.

Le Musée des Beaux-Arts de Dole possède par ailleurs six peintures de l'artiste.



Le Château a reçu la visite des Grand Dolois lors des Journées européennes du Patrimoine de 2022.

LE CHÂTEAU D'ÉCLANS : QUAND UN TRÉSOR EN CACHAIT UN AUTRE...

C'est en 1674 que l'actuel Château d'Éclans a été édifié par Charles Petrey de Champvans, conseiller au Parlement de Dole et propriétaire de la terre d'Éclans au début du XVII^e siècle. Rodrigue-Thérèse Masson d'Authume, baron d'Éclans, métamorphosa le château dans le style du XVIII^e siècle. Charles François Masson, un de ses descendants, vendit le domaine à la famille de Toulangeon en 1820, qui réalisa d'importants travaux de transformation pour en faire l'écrin que nous connaissons aujourd'hui. Cette propriété privée est constituée

d'un parc de 14 hectares traversé par un cours d'eau, entouré par un bois qui s'appuie sur la Forêt de Chaux et une plaine.



GABRIEL BREMOND
Maire d'Éclans-Nenon



C'est un site classé qui témoigne de l'histoire de notre commune. L'église d'Éclans, ancienne chapelle du Château, a été donnée à Éclans-Nenon par la famille de Toulangeon.



UN AUTRE CHÂTEAU DOMINAIT ÉCLANS AU MOYEN ÂGE...

Beaucoup plus tôt, un autre château, dit le Château des Seigneurs d'Éclans, prenait place sur « le sommet d'une éminence artificielle entourée de fossés » (extrait d'un ouvrage de Marquiset, ancien sous-préfet de Dole).

Sur la colline à proximité de l'actuel château, étaient bâties quatre tours rondes reliées par une courtine (mur

de fortification rectiligne, compris entre deux bastions). L'ensemble défensif entourait une tour carrée et un logis seigneurial. Dans un texte de 1626, nous en trouvons la description suivante : « Une maison et chastel fort estant assis sur une motte demy fossoyée sur laquelle l'on a autrefois construit et bâti quatre grosses tours rondes et quatre coings avec les courtines entre deux...

une haute tour carrée au milieu...le tout bâti de pierre...entre lesquelles courtines et quatre tours, y est bâti un vieux corps de logis fait partie de pierre et partie de bois. » (cote EZE 4/1 AD du Doubs, extrait du terrier de 1626, transcription Jean-Philippe Lefèvre).

À partir du XVI^e siècle, la bâtisse a peu à peu été abandonnée, laissant place au château d'aujourd'hui.

↳ FONDS DE CONCOURS

UN RENFORT FINANCIER AUX COMMUNES

• CHAMPAGNEY

Restauration du patrimoine bâti communal (ancienne cure et bâtiment annexe)

Coût total du projet : **43 449 € HT**

Aide attribuée par le Grand Dole : **9 993 € HT**

Le mur d'enceinte de l'ancienne cure communale a été restauré au mois de juin 2022, suivi par la toiture du bâtiment annexe. « Ce fonds de concours a été le bienvenu ! Il nous aide à financer de gros chantiers ! C'est appréciable ! Nous sommes très contents du résultat final », explique Pierre Verne, Maire de Champagny.



• RÉHABILITATIONS D'ESPACES DE CONVIVIALITÉ



• AMANGE

Réhabilitation de la salle polyvalente et aménagement de l'espace extérieur

Coût total du projet : **357 666 € HT**

Aide attribuée par le Grand Dole : **56 511 € HT**

Le 3 juin 2023, la salle polyvalente d'Amange, qui fait également office de salle des fêtes, a été inaugurée aux côtés d'habitants et de nombreux élus. Les travaux du projet, lancés en 2021, auront permis la réalisation de ce nouvel espace désormais utilisable. « La nouvelle acoustique à l'intérieur et surtout l'ouverture sur l'extérieur sont appréciées par les locataires », explique Daniel Bernardin, Maire d'Amange. Son entrée et son bar ont été déplacés et les toilettes ont été mises aux normes. De nouveaux aménagements pour les équipements sportifs suivront prochainement sur la partie extérieure.

• VILLETTE-LÈS-DOLE

Travaux de réhabilitation de la salle des fêtes

Coût total du projet : **568 215 € HT**

Aide attribuée par le Grand Dole : **44 889 € HT**

La salle des fêtes de Villette-lès-Dole, datant de 1980, devait être réhabilitée dans une optique de performance énergétique. Aussi, son hall d'entrée a été étendu et de grandes baies vitrées ont été installées afin de gagner en luminosité. Cette salle portera le nom de Gaston Thouret, ancien Maire de la commune, à l'origine de la construction de cet équipement. Jean-Luc Legrand, l'actuel Maire, se réjouit du soutien apporté par la Communauté d'Agglomération du Grand Dole, qui a permis de mener à bien ce projet d'envergure. La réception des travaux est prévue pour le courant du mois d'octobre 2023.



• CHEVIGNY

Travaux de réfection de voirie

Coût total du projet : **43 338 € HT**

Aide attribuée par le Grand Dole : **10 272 € HT**

En mars 2021, la commune de Chevigny a rénové ses routes communales, notamment la rue de l'abreuvoir, la place centrale et la rue du Château d'Amont. « Ces travaux étaient essentiels pour faciliter l'accès entre la rue principale et celle de l'Abreuvoir mars 2021. », cite Jean-Luc Bonin, Maire de Chevigny.



© Chevigny

• FALLETANS

Réhabilitation du réseau des fontaines et aménagement du centre-bourg

Coût total du projet : **44 472 € HT**

Aide attribuée par le Grand Dole : **8 803 € HT**

C'est à partir de septembre 2022 que le réseau des fontaines de Falletans a été réhabilité. Ces travaux, désormais terminés, ont permis aux fontaines de la commune de couler normalement. « Le réseau des fontaines est fonctionnel ! Désormais, nous avons la main pour pouvoir le couper, notamment lors des périodes de fortes chaleurs. C'est une bonne nouvelle ! », explique le Maire, Pascal Lopez.



© Falletans



© Lavans-lès-Dole

• LAVANS-LÈS-DOLE

Travaux de réfection de voirie

Coût total du projet : **10 523 € HT**

Aide attribuée par le Grand Dole : **3 326 € HT**

La commune de Lavans-lès-Dole a engagé des travaux de réfection de chaussée dans la rue de la Fontaine d'Hâte. Il lui fallait résoudre des problèmes d'évacuation des eaux pluviales. Un merlon et des caniveaux ont alors été mis en place, afin de rediriger l'eau vers un regard.

• MALANGE

Travaux de voirie

Coût total du projet : **17 958 € HT**

Aide attribuée par le Grand Dole : **5 675 € HT**

La commune de Malange continue de rénover ses routes communales, route de Vriange. Le Maire de la commune, Hervé Guibelin, se satisfait de ce fonds de concours : « Elle était endommagée. La sécurité des habitants prime avant tout, il faut que les voitures circulent au mieux. »



31 PROJETS EN 2022

1€ = 8€

1€ de Fonds de Concours attribué par le Grand Dole génère plus de 8€ d'investissements, permettant de faire travailler les entreprises locales et contribuant ainsi au dynamisme économique du territoire.

LA FERME DE SOPHIE & ANTOINE À SAINT-AUBIN : DU BIO ET LOCAL POUR TOUS

Antoine Alibaux a ouvert son exploitation de maraîchage depuis un an, aux côtés de sa compagne Sophie, aux abords de la commune de Saint-Aubin. Un pari tourné vers les circuits courts, que cet ancien ingénieur s'est lancé, visant à tendre vers une société, où tous auraient accès à une alimentation locale, de qualité et respectueuse de la Nature et des Hommes.

Proximité, durabilité et qualité, voici les valeurs de la nouvelle micro-ferme maraîchère qu'Antoine Alibaux a construite de toutes pièces sur une ancienne parcelle communale de Saint-Aubin. Une installation qui a été soutenue par la commune, le Grand Dole, la Chambre d'agriculture et Initiatives Dole territoire (par le biais notamment du nouveau fonds de prêt agricole mis en place par le Pays Dolois). Au cœur de ces 1300m² de culture, une vingtaine de

légumes différents et une quarantaine de variétés courantes et spécifiques sont produites (tomates, salades, artichauts, aubergines, navets,...) sans utiliser le moindre pesticide.

Anciennement ingénieur en bâtiment durable, ce producteur a complètement changé d'orientation. «*À la fin de mes études, je me suis intéressé à la problématique de l'autonomie au sens large. À ma propre échelle, je me suis demandé comment je pouvais avoir*



un impact sur nos sociétés. » Ainsi, Antoine et sa compagne Sophie, se sont intéressés de plus près à un projet d'activité agricole, ont passé un Brevet Professionnel Responsable d'Entreprise Agricole (BPREA) et ont commencé leurs plantations.

Ils se sont inspirés du travail de Jean-Martin Fortier (agriculteur, enseignant, entrepreneur et écrivain québécois) qui s'inscrit dans le mouvement de l'agriculture biologique et dont la spécificité est d'avoir développé un modèle de ferme maraîchère sur petite surface (micro-ferme). Le circuit court est au cœur même du système de cette ferme : les clients peuvent s'inscrire à

une newsletter, puis passer commande par mail ou sms directement au producteur jusqu'à deux jours avant le retrait. Ils peuvent alors demander précisément les quantités et variétés de produits qu'ils souhaitent, ou profiter d'un panier préparé par les producteurs. Enfin, les clients choisissent le jour et l'heure du retrait et viennent récupérer directement à la ferme. Les produits sont ainsi cueillis et préparés à la minute, afin de garantir leur fraîcheur. Un site internet pour simplifier les commandes et les paiements est prévu à la fin de cet hiver.

Plus d'informations :
contact@sa-aquaponie.fr
 Tél. 06 22 42 09 82



UN DÉVELOPPEMENT EN PROJET

Un financement participatif afin d'agrandir la surface de production de 1 800m², sera lancé dans l'hiver. L'objectif : produire plus, en plein champ et toute l'année, avec l'obtention d'un label bio. Vous pourrez participer et suivre l'expansion de ce beau projet agricole auto-suffisant prochainement sur la plateforme « Miimosa.com ».

SOLVAY : LE PLUS GRAND SITE DE PVDF EN EUROPE À TAVAUX

Afin de répondre à la demande croissante des véhicules électriques et hybrides, le groupe Solvay investit plus de 300 millions d'euros dans le but d'augmenter la production de PVDF (Fluorure de polyvinylidène ou difluorure de polyvinylidène) sur le site tavellois. Avec une capacité de production de plus de 30 000 tonnes, il deviendra le plus grand site de PVDF européen, permettant ainsi à Solvay, de « consolider son leadership mondial » dans ce secteur.

Implantée à Tavaux depuis 1925, l'entreprise a toujours été tournée vers le progrès, la science et les technologies. Solvay a notamment développé depuis plus de 30 ans à Tavaux, des produits et des applications axés vers le développement durable. L'organisme international World Alliance for Efficient Solutions a d'ailleurs reconnu le PVDF comme une solution rentable et durable pour sa contribution à une mobilité plus propre. Selon Jean-Louis Lorand, Directeur de Solvay Tavaux : « Ce projet permet d'assurer de nombreuses années de croissance au site tavellois, qui se positionne déjà, du fait de ses performances de ces dernières années, comme le premier



Le PVDF, une solution viable pour le futur.

site contributeur du Groupe Solvay. Nul doute que les atouts et les compétences de l'usine lui permettront de continuer à attirer de futurs projets de

développement, notamment dans le cadre des batteries électriques des générations suivantes».

LA ZAE DE CHAMPVANS EN PLEINE EXPANSION

Les derniers développements de la Zone d'Activités Économiques de la gare à Champvans ont été présentés en juin dernier. D'une surface totale de 12 hectares, ce site de plus d'un siècle d'existence illustre une démarche de développement économique exemplaire dans le Grand Dole.



Sous l'impulsion de Jean-Luc Baclet (propriétaire depuis 2012), la zone d'activités s'est transformée en pépite économique avec des entreprises dans des secteurs d'activités très variés : transport, construction de maisons modulaires, artisanat, formation professionnelle ou encore gestion des déchets, avec la nouvelle entreprise de service Tridoo, qui propose un concept innovant consistant à louer des bennes ampliroll compartimentées pour la collecte et la valorisation des déchets.

Le site a su s'adapter aux demandes des entreprises, portant une attention particulière au respect de l'environnement et participant grandement au dynamisme et à l'attractivité de la commune et du territoire. Ancienne scierie datant d'avant 1920, cette zone regroupe aujourd'hui une dizaine d'entreprises, couvrant plus de 200 emplois. Un regain d'énergie pour le secteur, qui se développe depuis plus de 100 ans.

LE GRAND DANS VO

LES CHIFFRES CLÉS

(2022)



424,43 KM²



47
COMMUNES



54 626
HABITANTS



84 ÉLUS
COMMUNAUTAIRES



24 VICE-PRÉSIDENTS
ET CONSEILLERS
DÉLÉGUÉS



627 ÉLUS
MUNICIPAUX



790
AGENTS

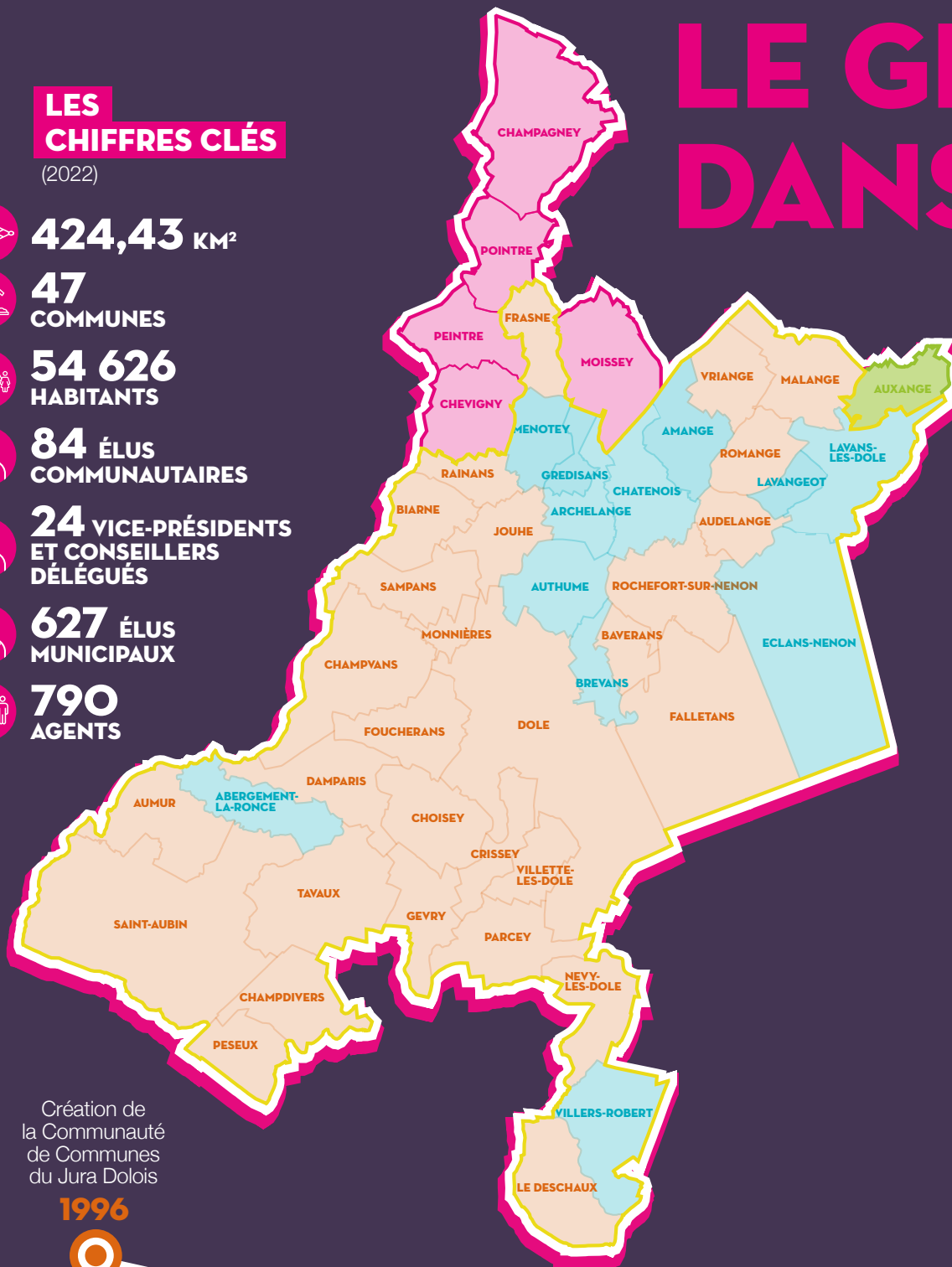

Création de
la Communauté
de Communes
du Jura Dolois

1996



1996

Création de
la Communauté
de Communes
Le Jura entre Serre et Chaux

2008

Fusion entre
Le Jura entre Serre et Chaux
et le Jura Dolois
devenant ainsi
la Communauté
d'Agglomération
du Grand Dole

2012

Intégration
de la commune
d'Auxange

2017

Intégration
des communes
de Chevigny, Champagny,
Peintre, Pointre
et Moissey

LE GRAND DOLE NOTRE QUOTIDIEN



LE GRAND DOLE : UNE COLLECTIVITÉ AU GRAND DESSEIN...

Sa belle histoire s'est construite dès 1996, lors de la création des Communautés de Communes du Jura Dolois et du Jura entre Serre et Chaux. Depuis, sa trajectoire est rythmée par les mandats électoraux, tous teintés d'une même volonté partagée des élus à mettre en commun des moyens au service du territoire et de ses habitants. Au fil des années et des mandats, l'intercommunalité n'a alors cessé de monter en puissance.

Les premières années furent initiatives, à une époque où rien, ou presque, dans la loi, n'imposait quoi que ce soit. Le développement économique était alors à l'initiative de cette belle aventure collective.

Ensuite vinrent l'apprentissage, la hardiesse et la clairvoyance partagés, qui offraient davantage d'efficacité et de rayonnement au bassin dolois, préfigurant le développement que l'on connaît, autour de compétences nouvelles et attendues. C'est la genèse de la Communauté d'Agglomération du Grand Dole, il y a 15 ans déjà !

Aujourd'hui, cette ambition se caractérise par un projet d'Agglomération porté au quotidien par les élus des différentes communes et grâce à un remarquable travail d'équipe. De belles réalisations communautaires ont étayé ces dernières décennies dans des domaines très variés, comme le développement économique, la jeunesse, le sport et la culture. Des études et des projets sont venus renforcer une nécessaire cohérence d'ensemble dans l'aménagement du territoire (Plan Local d'Urbanisme intercommunal, Plan Local de l'Habitat, ...).

À présent, de nouvelles perspectives s'ouvrent à cette dynamique vertueuse, pour répondre aux enjeux de la protection de l'environnement et la conservation de la biodiversité. S'emparant de compétences grandissantes au service de la population et offrant une plus grande attractivité, le Grand Dole incarne dorénavant une structure en « mieux », au lieu d'une structure en « plus », portée par des communes adhérentes, dans une communauté solidaire et au profit du « vivre ensemble ».

SES COMPÉTENCES



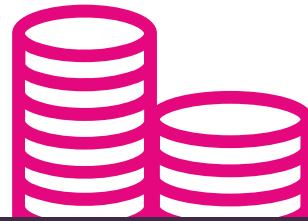

DÉVELOPPEMENT ÉCONOMIQUE

1996



Centre d'Activités Nouvelles - Dole

CRÉATION ET DÉVELOPPEMENT D'ENTREPRISES

- Création du Centre d'Activités Nouvelles (CAN), pépinière d'entreprises
- Accompagnements des créateurs d'entreprises :
Alpage, IDMM, Ynsect, SNS, Société Jurassienne de céramique française.
plus de 2000 artisans / commerçants

2007



ZONES D'ACTIVITÉS ÉCONOMIQUES

- Aménagement et extension de Zones d'Activités Économiques (ZAE)
 - Innovia à Damparis/Choisey
 - ZAE de Foucherans
 - ZAE de Rochefort-sur-Nenon
 - ZAE de Saint-Aubin
- Reprises des autres ZAE communales :
Dole, Choisey, Tavaux, Brevans, Champvans,...
- Dolexpo (2016)
Création du parc des expositions « Dolexpo, Parc du Jura »

Scabois - Choisey



Reconnu « Territoire d'Industrie » depuis 2018, le Grand Dole propose une politique d'offres à destination des entreprises du bassin dolois.

ACCOMPAGNEMENT DES MUTATIONS



Commerciale :

Création de l'Office de Commerce et de l'Artisanat



Énergétique :

Transition écologique (Dole Biogaz), méthanisation, Hydrogène...



Dole Biogaz - Brevans



Projet d'insertion avec la Régie de Quartier - Dole

INSERTION ET EMPLOI



Accompagnement et soutien financier aux structures d'insertion par l'activité économique (Eccofor, Coop'Agir...)

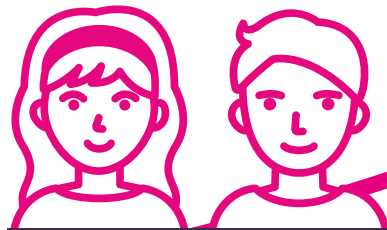

ENFANCE JEUNESSE

2008

LES ACCUEILS DE LOISIRS



- La compétence Enfance Jeunesse est reprise suite à la fusion des Communautés de communes du Jura Dolois et de Serre et Chaux.
- 5 accueils de loisirs, dont 2 extrascolaires



2014

Mise en place de la réforme des rythmes scolaires

HARMONISATION DES SERVICES EXTRA ET PERISCOLAIRES



2016

- Agréments des accueils de loisirs : formation des équipes, fin des "garderies" et amélioration de la qualité pédagogique



L'Escapade - Tavaux

REPRISE DE LA RESTAURATION SCOLAIRE



- Harmonisation du service de restauration, en partenariat avec La Grande Tablée
- Expérimentation des selfs :
2021 : Wilson (Dole), 2022 : Le Deschaux
2023 : Saint-Aubin
- Lutte contre le gaspillage alimentaire



2018

Sortie à Nigloland



RÉPONDRE À UNE DEMANDE EN FORTE CROISSANCE



- Investissements, travaux d'extension, créations de nouveaux bâtiments :
2021 : Tavaux, 2022 : Le Deschaux, le périscolaire de Wilson et l'Accueil de loisirs de Foucherans
- Dématérialisation des démarches pour les usagers :
Espace famille en ligne
- 29 sites périscolaires
- 12 sites extrascolaires
- 4 sites secteurs jeunes

2020

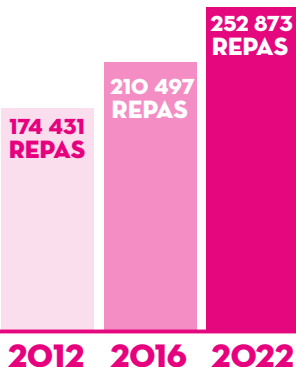

+45%
EN
10 ANS
sur la pause méridienne



TRANSPORTS

2009



LANCEMENT DU TRANSPORT DU GRAND DOLE

- 41 communes desservies 7/7 jours
- Un axe fort Brevans-Tavaux
- Gratuité pour les scolaires à condition d'un aller-retour par jour
- 6 lignes régulières
- 6 lignes sur réservation



2016



DÉVELOPPEMENT DURABLE



- 2016 :** Le Grand Dole se tourne vers le vélo
- 2017 :** Lancement de la Boucle insolite et de la location de vélos à assistance électrique et musculaires
- 2018 :** Développement du covoiturage (Choisey et Authume) et apparition des bornes de recharge électrique
- 2023 :** Les bus urbains circulent au biocarburant HVO



LE RÉSEAU TGD ÉVOLUE

- 42 communes desservies
- Mise en place de 3 lignes urbaines et 10 lignes inter-urbaines
- 2017 : 5 nouvelles communes intègrent le réseau : Chevigny, Champagny, Peintre, Pointre et Moissey
- Un service Flexi-PMR réservé aux personnes à mobilité réduite
- 2019 : Lignes urbaines géolocalisées avec l'horaire de passage en temps réel

2023



TGD DEVIENT GRAND DOLE MOBILITÉS

- 47 communes desservies
- 3 lignes urbaines + 12 lignes inter-urbaines
- Création du Flexi Seniors, extension du Flexi job, amélioration du Flexi PMR et du Flexi aggro
- Ouverture de LIZIA, ligne adaptée aux salariés en horaires décalés
- À venir : nouvelle billetterie, une application dédiée

(Retrouvez le dossier complet dans le Grand Dole Mag n°16)



CADRE DE VIE

2001



ENVIRONNEMENT ET BIODIVERSITÉ

- Réhabilitation du Mont-Roland
- Natura 2000
- Espaces Naturels et Sensibles (ENS)



GESTION DES DÉCHETS

Le Grand Dole confie les missions de collecte et de traitement des déchets au Sictom de la Zone de Dole.

2014

Travaux sur la digue de Champdivers.



ITINÉRAIRES DE RANDONNÉE

- 230 km de sentiers balisés : PDIPR (Plan Départemental des Itinéraires de Promenade et de Randonnée)
- 15 boucles de VTT
- Soutien aux 30 clochers...

AMÉNAGEMENT DU TERRITOIRE

- **Programme Local d'Habitat (PLH) :** un document pour favoriser la mixité sociale et le renouvellement urbain
- **Plan Local d'Urbanisme intercommunal (PLUi) :** un document unique d'urbanisme pour les 47 communes
- 2014 : **Contrat local de sécurité**
- 2018 : **Gestion de Milieux Aquatiques et de la Prévention des Inondations (GEMAPI)**

PLAN CLIMAT



2017

- 2019 : Adoption du Plan Climat Air Énergie Territorial (PCAET) du Grand Dole.

Le Grand Dole se dote d'une stratégie et d'un plan d'action pour baisser les consommations d'énergie, réduire les gaz à effet de serre et augmenter la production d'énergie renouvelable (en cohérence avec les objectifs nationaux fixés par les accords de Paris et de la COP21).

- Ombrières et panneaux photovoltaïques



2020



Station d'épuration Damparis

ASSAINISSEMENT

Mise en œuvre d'un plan d'action pour préserver la ressource : Assainissement collectif et non collectif



INFRASTRUCTURES SPORTIVES



PHASE D'ANALYSE

- Diagnostic du soutien au monde sportif, afin de créer un projet de développement du sport sur le territoire
- Définition de la compétence sportive : gestion des infrastructures
chaque équipement sportif sera géré par le Grand Dole
- Nécessité de créer trois équipements multi-sports couverts dans les communes de Saint-Aubin, Dole et Rochefort-sur-Nenon.

2009

2014



Stade de la Pépinière - Damparis



Golf du Val d'Amour Parcey

... ET DE REPRISES D'ÉQUIPEMENTS

Le Grand Dole récupère la gestion des équipements intercommunaux :

- Le golf de Parcey,
- Les piscines de Tavaux, Dole et de l'Aquaparc Isis
- La piste de BMX de Tavaux



PHASE DE TRANSFERT...

Le Grand Dole reprend la responsabilité d'équipements majeurs intercommunaux :

- Stades qui accueillent des clubs en compétition nationale : Stades de La Pépinière de Damparis, Paul-Martin de Tavaux et Robert-Bobin de Dole,
- Le Dojo de Tavaux (ex C.E. Solvay),
- Le Boulodrome couvert de Dole

2016



CRÉATION D'ÉQUIPEMENTS

- 2016 :** Le gymnase Ernest-Gagnoux à Saint-Aubin,
- 2021 :** L'Espace Pierre-Talagrand à Dole,
- 2024 :** La salle sportive multi-activités à Rochefort-sur-Nenon

Espace Pierre-Talagrand - Dole



Au-delà de la gestion des infrastructures et des équipements, la Communauté d'Agglomération du Grand Dole accompagne des sportifs ambassadeurs du territoire dans la réalisation de leurs projets et ambitions. Elle subventionne de nombreuses associations et apporte son soutien à l'organisation de grands événements sportifs qui valorisent et font rayonner l'Agglomération à l'échelle régionale et nationale, permettant ainsi le développement de la vie locale. Le Grand Dole apporte enfin une attention toute particulière et son concours au développement de la féminisation, du sport-santé et du handisport, afin d'offrir un accès à la pratique du sport pour tous et dans toutes les communes.

DÉVELOPPEMENT CULTUREL

2012

RÉSEAU DE LA LECTURE PUBLIQUE : RENFORCER L'EXISTANT



- **Un réseau de médiathèques qui s'appuie sur les trois structures doloises existantes :**
 - L'Hôtel-Dieu (réhabilité en 2000),
 - La bibliothèque Mauricette-Rafin,
 - La bibliothèque Mesnils-Pasteur, qui deviendra en 2013 la médiathèque Albert-Camus
- + Les bibliothèques d'Authume et de Foucherans
- **Intégration au réseau de 7 bibliothèques communales :** Saint-Ylie, Éclans-Nenon, Jouhe, Villette-lès-Dole, Le Deschaux, Saint-Aubin et Abergement-la-Ronce.
- **De nouvelles médiathèques intègrent le réseau:**
 - 2016 :** Médiathèque de Tavaux, qui deviendra en 2022 la médiathèque Victor-Hugo
 - 2019 :** Médiathèque Raymond-Lefèvre de Champvans

2017

UNE OFFRE CULTURELLE NOUVELLE SUR TOUT LE TERRITOIRE

Festival
Les Nuits (Re)belles
Lavans-lès-Dole.



- **Accompagner des initiatives culturelles reconnues :**
 - 2017 :** Les Scènes du Jura - Scène Nationale
 - 2019 :** Festival des Nuits (Re)belles avec Le Moulin de Brainans
- Et aussi :** Salon Texte et Bulle, Salon du polar, Festival de caves, Ruralissimo, Rockalissimo...
- **2022 : Des concerts à la carte dans le Grand Dole assurés par le Conservatoire** à Romange, Sampans, Lavans-lès-Dole, Abergement-la-Ronce, Parcey, Crissey, Damparis et Choisey.

2018

ENSEIGNEMENTS DE LA MUSIQUE



- **Harmonisation des enseignements musicaux et des coûts de scolarité :** Conservatoire à Rayonnement Départemental de Dole, Écoles de musique de Tavaux, Damparis, Abergement-la-Ronce et Saint-Aubin
- 2021 : Accueil de musiciens intervenants dans les écoles grand doloises.**

2021

CONFORTER L'HISTOIRE DES VILLAGES



- **Accompagnement des communes dans la promotion de leur patrimoine culturel :** Journées Européennes du Patrimoine, Passeurs d'histoire...

"L'Heure du Conte"- Tavaux



L'ABONNEMENT AUX MÉDIATHÈQUES DEVIENT GRATUIT

2023

(voir page 24)

L'AGGLOMÉRATION ET LA CULTURE, UN EXHAUSTEUR DE GOÛT

Depuis 2021, le Grand Dole et Jean-Philippe Lefèvre, Vice-Président en charge de l'action culturelle et de la lecture publique, ont construit la politique culturelle de l'Agglomération autour de deux idées : renforcer des initiatives existantes et diffuser sur tout le territoire une offre nouvelle et complémentaire.

SPORT

LUCIE & ROMANE : LE DUO QUI REDONNE DE L'ESPOIR

C'est l'histoire d'une éducatrice sportive, d'une jeune fille de 13 ans et d'un merveilleux hasard de la vie. S'étant rencontrées il y a tout juste un an, Lucie et Romane ont déjà réalisé 5 gros défis sportifs à l'aide de proches et volontaires, portées par un « brin de folie ». Rencontre avec un duo qui n'a pas peur d'oser et se dépasser.

« Un brin de folie et une petite blondinette de 13 ans partante pour tout et le défi est lancé ! » Voilà comment Lucie Fauconnet résume cette joyeuse aventure. Cette éducatrice sportive (auto-entrepreneuse sous le nom de LUDIK'SPORT) accompagne, entre autres, les personnes en situation de handicap depuis plus d'un an à Dole. Romane, quant à elle, est une jeune fille de 13 ans souffrant d'une infirmité motrice cérébrale. Ses parents ont créé en 2014 l'association « Les petits pas de Romane », afin de lui permettre de vivre et s'épanouir dans les meilleures conditions possibles. Elle permet également de mettre en lumière et de participer aux aménagements et soins importants dont a besoin Romane.

Septembre 2022, un flyer LUDIK'SPORT est trouvé dans une pharmacie de village par le papa de Romane. Des échanges de mails s'ensuivent, puis une rencontre, un regard est partagé et l'aventure extraordinaire de ce binôme est née. « J'ai rencontré Romane, je m'en souviens comme si c'était hier. Un dimanche j'étais sur une course 100% féminine à Paris (La Parisienne). Le départ de ma course se faisait après celle des handisports. J'ai alors découvert plusieurs joëlettes (NDLR : fauteuil roulant handisport) et j'ai trouvé ça super. Le lendemain, je rencontrais Romane et peut-être qu'indirectement j'ai pensé à ça. Une séance d'entraînement s'est faite dans la foulée et je me suis dit : pourquoi ne pas faire les 10 km de Dole ».

L'ASCENSION SPORTIVE

Le duo était créé, l'envie était présente et en quelques mois, Romane et Lucie devenaient les premières « handi-valide » sur toutes les courses auxquelles elles participaient. En octobre, elles réalisent les 10 km de Dole en fauteuil, puis le mois d'après le Bike and Run. En fin d'année, le duo accomplissait avec brio le Trail urbain du



Chat Perché, puis s'est consacré pour la nouvelle année à un défi d'envergure : la Montée du Poupet. La paire représentait alors la première joëlette française sur le 17,5 km de cette course d'envergure. Les deux sportives ont fini leur année dynamique par la célèbre triple épreuve du Triathlon de Dole, une première pour le duo et pour l'Aquavelopode Dole Triathlon.

Une aventure qui a permis à Romane de gagner en notoriété dans son quotidien. En quelques mois, l'association a reçu de nouveaux soutiens sur les réseaux et dans la vraie vie. De nombreuses personnes se portent désormais volontaires pour l'accompagner sur les défis et un petit « fan club » s'est même formé à son école. « Au début, on était que toutes les deux, à tâter le terrain avec les amis du coin et les proches et désormais, on doit presque refuser des personnes pour nous accompagner, même si c'est quelque chose que je ne ferais jamais » affirme Lucie.

L'aventure de Lucie et Romane, c'est faire du sport autrement, c'est se dépasser, oublier les choses. Rendre visible l'invisible et l'impensable possible. « Cela permet de ne pas associer Romane qu'à une jeune fille, qui est en fauteuil roulant et qui passe son temps en milieu hospitalier, mais à une jeune collégienne, qui fait des courses et gagne des médailles le week-end, comme n'importe quel athlète. »

TRIATHLON DE DOLE 2023 : UN SACRÉ CHALLENGE



13 personnes ont accompagné Romane sur les 3 épreuves, à l'aide d'un canoë gonflable, d'une remorque et d'une joëlette.

EWAN CHAON, UN JEUNE GRAND DOLOIS AU GALOP



Ewan Chaon aux côtés de son jeune poulain « Kiss in USA ».

Ce jeune cow-boy de 15 ans, champion de France junior de Pole Bending 2021 (discipline de vitesse imposant un slalom) et récemment vainqueur de la Coupe de France de Barrel racing en catégorie "Youth", s'affirme comme l'une des futures stars de l'équitation western. La Communauté d'Agglomération du Grand Dole a tenu à le soutenir dans sa compétition aux États-Unis.

Très tôt, Ewan découvre le monde des chevaux et de l'équitation. C'est à l'âge de neuf ans que le jeune originaire de Lavans-lès-Dole se consacre à l'équitation western, notamment le Barrel Racing, discipline durant laquelle le cavalier et sa monture sont jugés sur leur habileté à tourner le plus rapidement possible autour de tonneaux. C'est alors une révélation pour ce compétiteur doté d'une belle maturité pour son jeune âge :

« C'est un univers qui me ressemble davantage, car il est plus libre. Il y a moins de contraintes que dans l'équitation traditionnelle. »

UN GRAND DOLOIS À LA SAUCE AMÉRICAINE

Déjà titré en France, cet amoureux des chevaux a également pu montrer son talent aux yeux du monde entier lors des World Championships de Barrel racing, du 23 au 29 juillet derniers, en décrochant le troisième meilleur temps international de la deuxième division, sur près de 1 200 passages. « Le cheval va tout te donner, si tu lui donnes tout. C'est ce qui s'est passé là-bas avec Frosty. Je suis très heureux de mon résultat, d'autant plus avec un cheval que je découvrais ! », explique le petit prodige, ressorti « impressionné par la culture américaine ».

LE STADE PAUL-MARTIN SE DOTE D'UN TERRAIN SYNTHÉTIQUE

Depuis début septembre, le Stade Paul-Martin de Tavaux est en travaux. En effet, la pelouse engazonnée du terrain d'honneur sera remplacée par une pelouse synthétique avec un remplissage naturel en liège.

Cet aménagement, entraînant moins d'arrosage, permettra de lutter contre les vagues de fortes chaleurs, qui limitent le territoire dans sa consommation d'eau.

Il répondra également à l'augmentation de la fréquence de la pratique sportive des scolaires (UNSS), de l'Amicale des Vétérans de Tavaux et du Jura Dolois Football.

Par la suite, des mâts d'éclairage viendront compléter l'équipement. Ils seront installés, afin d'augmenter le temps de pratique en soirée. Une nouvelle étape importante dans l'évolution des infrastructures grand doloises, ainsi que pour le développement des différentes sections du Jura Dolois Football et de son équipe seniors, qui pourra jouir d'un terrain à la hauteur de ses ambitions. La livraison des travaux est prévue en fin d'année 2023.

L'ancien terrain en gazon naturel a été retiré.



↳ CULTURE POUR TOUS

L'ABONNEMENT AUX MÉDIATHÈQUES DEVIENT GRATUIT !

LA GRATUITÉ POUR QUI ?

Pour tous ! Quels que soient votre lieu d'habitation et votre âge, vous pouvez bénéficier d'un abonnement gratuit et renouvelable tous les ans dans le réseau des médiathèques du Grand Dole.

QU'EST-CE QUI CHANGE AVEC L'ABONNEMENT RÉSEAU ?

Le réseau des médiathèques est constitué de 7 bibliothèques et médiathèques, toutes gérées par la Communauté d'Agglomération du Grand Dole (voir carte).

L'abonnement réseau vous permet d'emprunter ou de rendre un document dans l'une de ces médiathèques. Vous pouvez ainsi bénéficier du prêt de l'ensemble du catalogue des médiathèques, sans restriction de lieu.

La possibilité de réserver un ouvrage sur un site autre que celui dont vous êtes habituellement usager, devient possible. Vos ouvrages vous sont ensuite apportés par navette sur votre site privilégié de retrait.

QUELS SERVICES AVEC UN ABONNEMENT RÉSEAU ?

Il vous permet :



2 nouveautés
(pour 15 jours)



1 jeu vidéo



1 liseuse



**1 boîte à histoire
Lunii®**



• de réserver
5 documents



• de télécharger
**3 livres
numériques**



• de bénéficier
d'1 h d'internet
par jour



• d'accéder
aux ressources
numériques sur
www.jumel39

**+ HORAIRES D'OUVERTURE ET INFORMATIONS SUR
MEDIATHEQUES.GRAND-DOLE.FR
TÉL. 03 84 69 01 50**



Médiathèques du GRAND DOLE

- 1 HÔTEL-DIEU
- 2 ALBERT-CAMUS
- 3 MAURICETTE-RAFIN
- 4 FOUCHERANS
- 5 VICTOR-HUGO
- 6 RAYMOND-LEFÈVRE
- 7 AUTHUME



JEAN-PHILIPPE LEFÈVRE

Vice-président du Grand Dole
en charge de l'action culturelle,
et de la lecture publique



Le Grand Dole a commencé à s'investir dans la culture avec la constitution du réseau des médiathèques. L'ambition, c'est que chacun(e) bénéficie des mêmes services sur l'ensemble du territoire. Avoir accès à la lecture, aux ouvrages les plus récents, comme aux classiques, c'est plus qu'un service, c'est une ambition pour favoriser l'épanouissement. Lire c'est imaginer... construire un univers à partir de mots. Ceux qui ne savent pas imaginer, se donner le temps, sont esclaves de l'immédiateté. La lecture c'est plus qu'un acte culturel, c'est un outil d'apaisement dans un monde qui en a bien besoin.



LES SITES CLUNISIENS DU GRAND DOLE INTÈGRENT LA CANDIDATURE À L'UNESCO

Soucieuse de la valorisation de son riche patrimoine, la Communauté d'Agglomération du Grand Dole souhaite aujourd'hui renouveler son adhésion à la Fédération Européenne des Sites Clunisiens. Cette décision de l'Assemblée communautaire permettra ainsi d'inscrire les sites clunisiens grand dolois à la candidature commune pour un classement au patrimoine mondial de l'UNESCO, ce qui constituera un important vecteur touristique.

L'héritage patrimonial que nous ont légué les moines de Cluny est unique par sa densité et sa diversité sur le territoire communautaire. Cluny est un réseau à travers l'Europe et un style architectural, dont la Chapelle du Collège Saint-Jérôme de Dole en est un archétype. Du X^e au XIII^e siècle, il fut notamment le phare intellectuel de l'Occident.

Désormais, il existe 2047 sites clunisiens repérés en Europe. Un peu plus d'une centaine d'entre eux ont constitué une candidature commune au Patrimoine Mondial de l'UNESCO, portée par la Fédération Européenne des Sites Clunisiens. Le Grand Dole présente cette originalité d'avoir l'un des trois collèges clunisiens en Europe (avec Paris et Avignon) sur la commune de Dole, mais est le seul à se porter candidat.

Ainsi, ce sont plusieurs édifices du Grand Dole qui candidatent à cette liste commune :

- **le Collège Saint-Jérôme de Dole** (fondé par Antoine de Roche à la fin du XV^e siècle)



- **la Chapelle de Menotey** (qui dépendait au Moyen Âge du prieuré de Saint-Vivant, relevant lui-même de l'abbaye clunisienne de Baume-les-Messieurs)

- **l'Église de Jouhe** (rattaché à un prieuré d'appartenance clunisienne)

- **l'Église Saint-Hilaire de Saint-Vivant de Biarne**

Cette action de l'Agglomération s'inscrit dans une volonté de valorisation de cet héritage historique, de promotion d'un patrimoine commun, mais également dans une logique de développement touristique.

L'Église de Jouhe.



PLAN D'ÉCONOMIES D'ÉNERGIE : L'HEURE DU BILAN

En réponse aux augmentations des prix de l'énergie, la Communauté d'Agglomération du Grand Dole a réagi l'hiver dernier en adoptant un plan d'économies d'énergie. Face à l'efficacité de ces mesures, ce dernier sera reconduit pour la prochaine période hivernale.

• QUELLES SONT LES MESURES RECONDUITES ?

Dans les bâtiments administratifs et culturels

CHAUFFAGE À :



-17% DE CONSOMMATIONS DE CHAUFFAGE

Dans les ALSH

CHAUFFAGE À :

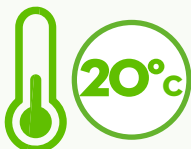

-16% DE CONSOMMATIONS DE CHAUFFAGE

À la médiathèque de Tavaux

FERMETURE DE NOVEMBRE À AVRIL



-65% DE CONSOMMATIONS DE CHAUFFAGE

Plan d'économies D'ÉNERGIE

• BILAN TOTAL :

-17%

C'est la baisse observée des consommations d'énergie de chauffage lors de la période hivernale 2022-2023 pour les bâtiments de la Communauté d'Agglomération du Grand Dole.



plus de **110 TONNES** de CO₂ équivalent évitées



-29% de baisse de consommation de gaz par rapport à l'année dernière



+6% d'augmentation de budget au lieu de **68%**

Dépenses évitées d'environ **230 000 €**



THIERRY GAUTHRAY-GUYENET

Vice-président en charge de l'énergie

« En 2022, à la suite de l'envolée des prix de l'énergie (électricité et gaz), la Communauté d'Agglomération du Grand Dole et la Ville de Dole ont réagi rapidement et conjointement pour mettre en place un plan d'économies d'énergie.

Le bilan pour l'hiver 2022/2023 est positif et les mesures prises se sont révélées très efficaces (baisse de température raisonnée dans les bâtiments publics et les bassins de l'espace Talagrand, fermeture de l'ALSH Crissey).

La baisse de consommation énergétique est remarquable (-17%), ce qui nous a permis de sécuriser nos budgets de dépenses, grâce aux coûts évités.

Cette économie représente également des émissions de CO₂ évitées (110 tonnes équivalent CO₂ pour le Grand Dole et 450 tonnes pour la Ville de Dole).

Ces mesures seront donc très logiquement reconduites pour cet hiver 2023/2024.

Nous bénéficierons également de l'investissement continu pour passer l'éclairage public en LED et de l'engagement des référents transition écologique mis en place au sein des services du Grand Dole, afin de diffuser les consignes d'économies d'énergie.

ASSAINISSEMENT : QUEL SERVICE ?

Pour les habitations raccordées au réseau public d'assainissement (assainissement collectif), les eaux usées sont collectées, puis subissent plusieurs étapes de traitement, indispensables pour préserver la santé publique et les ressources. Ces traitements retirent les éléments indésirables (matière organique, azote et phosphore...) avant le rejet en milieu naturel.

Les différents procédés de traitement des eaux usées conduisent à la production de boues. Ces dernières sont ensuite valorisées par l'épandage en agriculture ou compostées.

Sur le territoire grand dolois, **36 communes disposent d'un réseau public d'assainissement**. Cela représente **24 428 abonnés**. Vous retrouverez sur la carte ci-contre l'ensemble des prestataires qui assurent l'exploitation de ce service.

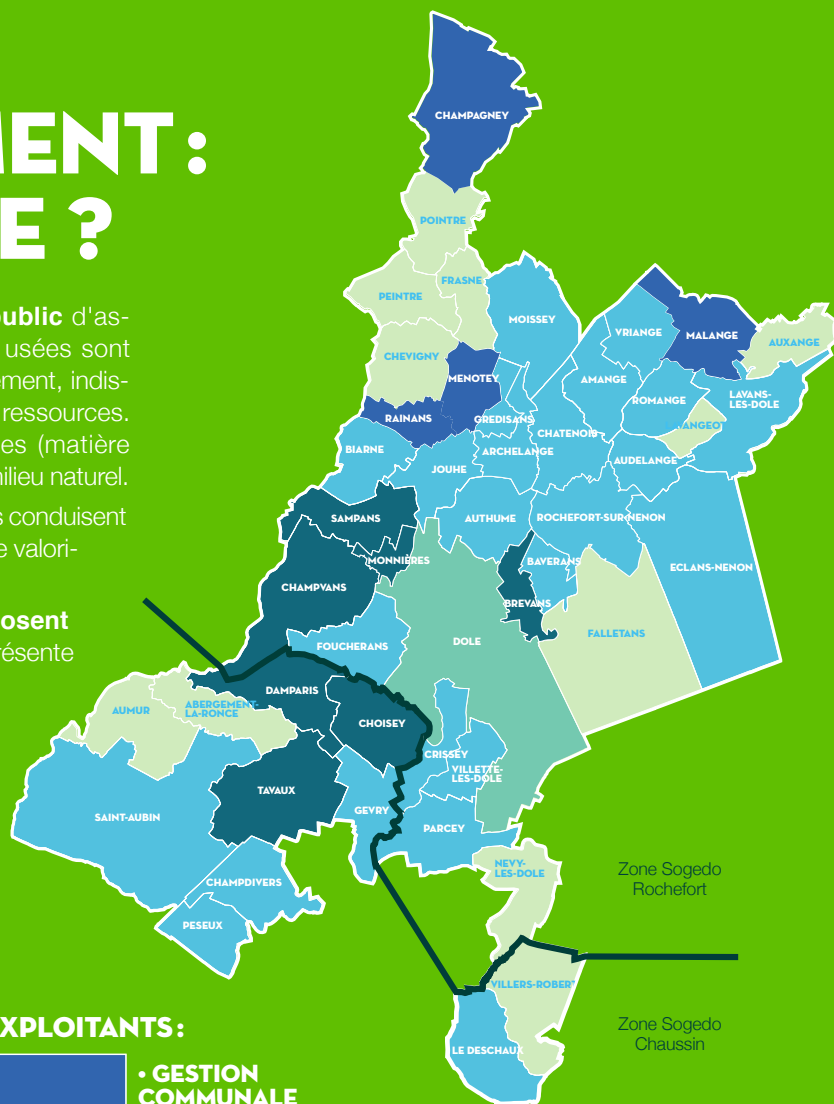

LE SAVIEZ-VOUS ?

Pour les habitations qui ne sont pas raccordées au réseau public d'assainissement (assainissement non collectif), un contrôle régulier du fonctionnement de chaque installation (tous les 8 ans) est obligatoire pour éviter tout risque sanitaire.

Les communes d'Abergement-la-Ronce jusqu'à Villers-Robert sont concernées totalement, mais également toutes les habitations qui ne bénéficient pas du service d'assainissement collectif dans les autres communes.

Cela représente **6531 habitants** et **2983 installations**.

EXPLOITANTS :



• **GESTION COMMUNALE**



• **SOGEDO**

Zone Rochefort - tél. 03 84 70 51 01
Zone Chausain - tél. 03 84 81 81 99



• **ASSAINISSEMENT NON COLLECTIF / SOGEDO**

Zone Rochefort - tél. 09 77 40 19 04
Zone Chausain - tél. 09 84 81 81 99



• **DOLÉA**

Tél. 09 77 40 19 04



• **SUEZ**

Tél. 09 77 40 84 08

▾ TRIBUNE

La séance de juillet du conseil d'agglomération du Grand Dole s'est conclue sur une intervention du président du Pays dolois - Pays de Pasteur (PD-PP), Mr Sermier. Cette année, l'association a tenu à faire parvenir aux élus du GD son rapport moral. La communauté d'Agglomération est effectivement membre de l'association qui regroupe d'autres communautés de communes : Val d'Amour, Jura Nord, Arbois, Champagnole... Les statuts de l'association ont été modifiés en 2021 pour que son président, qui n'était plus conseiller communautaire, puisse se maintenir à son poste. Le PD-PP travaille des dossiers pour le compte de ses membres, avec des salariés mis à disposition par le GD. Il élabore un SCoT, schéma de cohérence Territoriale, qui chapeautera les Plans Locaux d'Urbanisme intercommunaux. L'échelle "du pays" est pertinente mais les SCoT ne peuvent pas être portés par des associations. Un "changement de forme" devra avoir lieu pour ajouter une couche supplémentaire au "millefeuille administratif" - terme employé par l'ancien député qui en souhaitait pourtant "une simplification" en 2020. Un pôle d'équilibre territorial et rural peut élaborer un SCoT, organiser des conférences des maires... De quoi, pour le futur président, avoir toujours un œil (et même plus) sur toute une partie du Jura.

«Un Territoire Solidaire», contact@unterritoiresolidaire.fr

Médiathèques du GRAND DOLE

Authume / Champvans / Dole / Foucherans / Tavaux

**NOUVEAU !
VOTRE ABONNEMENT
AUX MÉDIATHÈQUES
DU GRAND DOLE EST
GRATUIT !**

RENSEIGNEMENTS SUR :
mediatheques.grand-dole.fr
ou au 03 84 69 01 50